

# MĚSTO MIKULOV



## Závěrečný účet za rok 2025

textový komentář

Město Mikulov  
Web: [www.mikulov.cz](http://www.mikulov.cz)

## ZÁKLADNÍ ÚDAJE O MĚSTĚ

Název: Město Mikulov  
IČ: 00283347  
Sídlo: Náměstí 158/1, 692 01 Mikulov

Hospodaření města Mikulov se řídí zákonem č. 250/2000 Sb., o rozpočtových pravidlech územních rozpočtů, v platném znění, zákonem 128/2000 Sb., o obcích, v platném znění, zákonem 563/1991 Sb., o účetnictví, v platném znění, vyhláškou 410/2009 Sb., kterou se provádějí některá ustanovení zákona 563/1991 Sb., o účetnictví, v platném znění, pro některé vybrané účetní jednotky, v platném znění.

Orgány města dle zákona 128/2000 Sb., o obcích, v platném znění, jsou zastupitelstvo města, které má 25 členů a rada města, která má 7 členů.

Rozloha: 4.532 ha  
Nadmořská výška: 242 m n.m.  
Počet obyvatel (k 31. 12. 2025): 7.552  
Počet obyvatel ve správním obvodu ORP: 20.861

### Demografické údaje za období 2021 – 2025 (zdroj: veřejná databáze ČSÚ)

	2021	2022	2023	2024	2025	
Počet obyvatel celkem	7 427	7 679	7 638	7 577	7 552	
v tom podle pohlaví	muži	3 564	3 633	3 612	3 599	3 580
	ženy	3 863	4 046	4 026	3 978	3 972
v tom ve věku (let)	0-14	1 130	1 174	1 153	1 113	1 060
	15-64	4 703	4 891	4 862	4 823	4 831
	65 a více	1 594	1 614	1 623	1 641	1 661
Průměrný věk	43,3	43,1	43,3	43,8	*)	

\*) údaj není k dispozici

	2021	2022	2023	2024	2025	
Živě narození	84	62	58	33	36	
Zemřelí	96	88	95	75	71	
Přistěhovalí	296	478	303	311	263	
Vystěhovalí	235	200	307	330	253	
Přírůstek (úbytek)	přirozený	-12	-26	-37	-42	-35
	stěhováním	61	278	-4	-19	10
	celkový	49	252	-41	-61	-25

## ÚDAJE O PLNĚNÍ ROZPOČTU ZA R. 2025

Rozpočet města Mikulov na r. 2025 byl schválen zastupitelstvem města dne 11. 12. 2024. Rozpočet byl schválený jako schodkový. Schodek rozpočtu byl kryt přebytkem hospodaření z minulých let.

Celkové příjmy rozpočtu byly schváleny ve výši 299.421 tis Kč a celkové výdaje ve výši 432.842 tis. Kč, financování 133.420 tis. Kč.

V průběhu r. 2025 bylo provedeno 9 rozpočtových opatření. Všechna opatření byla řádně schválena. Úpravami rozpočtu byly příjmy města zvýšeny o 32.526 tis. Kč na konečnou výši 331.947 tis. Kč a výdaje rozpočtu byly zvýšeny o 32.526 tis. Kč na konečnou výši 465.368 tis. Kč. Schodek rozpočtu nebyl rozpočtovými opatřeními změněn.

Rekapitulace provedených rozpočtových změn:

v tis. Kč

	Schválený ukazatel	RO 1	RO 2	RO 3	RO 4	RO 5	RO 6	RO 7	RO 8	RO 9	Upravený ukazatel
PŘÍJMY	299 421	0	14 945	520	1 258	2 499	4 136	8 551	452	165	331 947
VÝDAJE	432 842	0	14 945	520	1 258	2 499	4 136	8 551	452	165	465 368
SALDO	-133 421	0	0	0	0	0	0	0	0	0	-133 421

### Rozpočet 2025 - skutečnost

Hospodaření města Mikulov skončilo přebytkem ve výši 3.332 tis. Kč, tj. nemuselo zapojit do hospodaření finanční prostředky z minulých let, naopak je navýšilo.

### Rozpočet 2025 - skutečnost – celková rekapitulace

v tis. Kč

v tis. Kč		konsolidace	po konsolidaci
PŘÍJMY	436 663	87 511	349 152
VÝDAJE	433 331	87 511	345 820
<b>SALDO ROZPOČTU</b>	<b>3 332</b>		<b>3 332</b>

## Rekapitulace hospodaření – rok 2025 – včetně financování

(údaje v tis. Kč)

Příjmy a výdaje	Rozpočet		Rozpočtová opatření	Skutečnost	Rozdíl Upr.r. - Skut.
	Schválený	Upravený			
Daňové příjmy	213 470,00	219 327,20	5 857,20	227 844,86	-8 517,66
Nedaňové příjmy	54 519,00	56 222,00	1 703,00	59 483,17	-3 261,17
Kapitálové příjmy	4 050,00	12 254,00	8 204,00	17 595,90	-5 341,90
Přijaté dotace	27 382,40	44 143,70	16 761,30	44 228,12	-84,42
Financování	140 416,60	140 416,60	0,00	13 903,96	126 512,64
<b>Příjmy celkem</b>	<b>439 838,00</b>	<b>472 363,50</b>	<b>32 525,50</b>	<b>363 056,02</b>	<b>109 307,48</b>
Běžné výdaje	290 802,00	321 315,50	30 513,50	274 855,95	46 459,55
Kapitálové výdaje	142 040,00	144 052,00	2 012,00	70 963,73	73 088,27
Financování	6 996,00	6 996,00	0,00	17 236,34	-10 240,34
<b>Výdaje celkem</b>	<b>439 838,00</b>	<b>472 363,50</b>	<b>32 525,50</b>	<b>363 056,02</b>	<b>109 307,48</b>

## Rekapitulace hospodaření – rok 2025 - bez financování

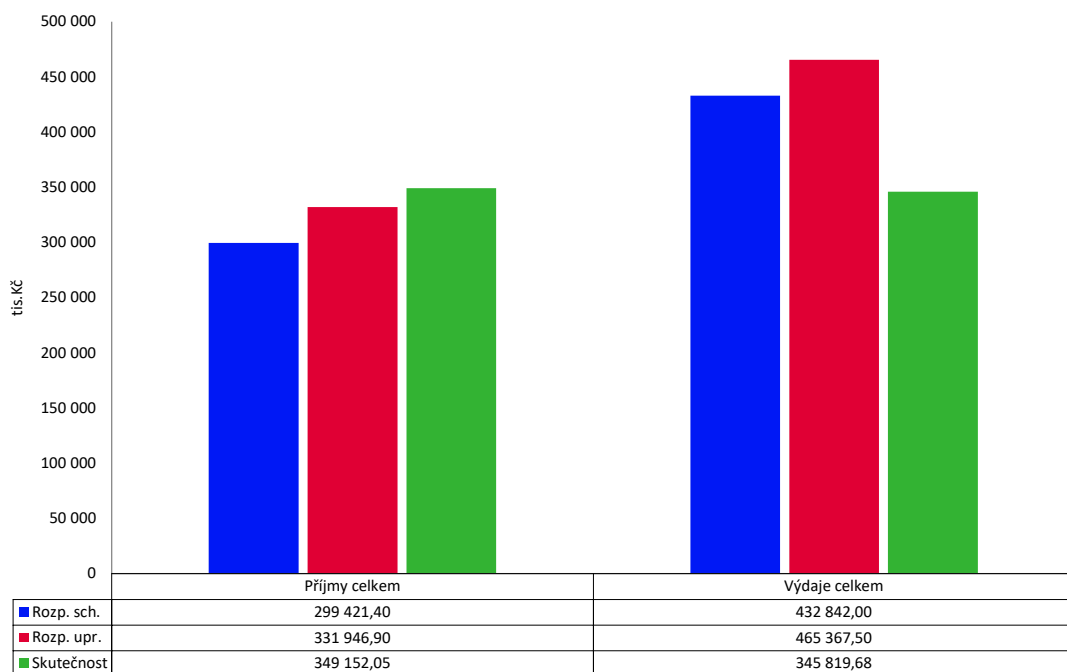

## Rekapitulace hospodaření - rok 2025 - bez financování

Příjmy a výdaje	Rozpočet		Skutečnost	Rozdíl Upr.r. - Skut.
	Schválený	Upravený		
Daňové příjmy	213 470,00	219 327,20	227 844,86	-8 517,66
Nedaňové příjmy	54 519,00	56 222,00	59 483,17	-3 261,17
Kapitálové příjmy	4 050,00	12 254,00	17 595,90	-5 341,90
Přijaté dotace	27 382,40	44 143,70	44 228,12	-84,42
<b>Příjmy celkem</b>	<b>299 421,40</b>	<b>331 946,90</b>	<b>349 152,05</b>	<b>-17 205,15</b>
Běžné výdaje	290 802,00	321 315,50	274 855,95	46 459,55
Kapitálové výdaje	142 040,00	144 052,00	70 963,73	73 088,27
<b>Výdaje celkem</b>	<b>432 842,00</b>	<b>465 367,50</b>	<b>345 819,68</b>	<b>119 547,82</b>

### Saldo provozního přebytku po měsících – rok 2025

Měsíc	Běžné		Saldo
	Příjmy	Výdaje	
leden	23 062,17	13 431,80	9 630,36
únor	24 526,01	22 304,73	2 221,28
březen	30 144,22	19 694,82	10 449,41
duben	26 952,52	32 929,61	-5 977,09
květen	24 949,84	16 437,74	8 512,10
červen	41 663,37	25 545,29	16 118,08
červenec	32 891,31	31 806,74	1 084,58
srpen	21 431,47	16 930,81	4 500,66
září	26 497,10	19 474,89	7 022,20
říjen	22 302,03	27 581,24	-5 279,21
listopad	22 895,77	14 075,34	8 820,43
prosinec	34 240,35	34 642,95	-402,59
<b>Celkem</b>	<b>331 556,15</b>	<b>274 855,95</b>	<b>56 700,20</b>

### Vyhodnocení skutečnosti příjmů a výdajů po měsících – rok 2025

Měsíc	Celkové		Rozdíl
	Příjmy	Výdaje	
leden	25 462,17	13 431,80	12 030,36
únor	24 526,01	24 234,09	291,92
březen	30 144,32	21 031,18	9 113,14
duben	27 576,66	34 570,47	-6 993,82
květen	24 949,94	16 875,63	8 074,30
červen	44 926,89	28 482,94	16 443,95
červenec	32 891,31	44 105,15	-11 213,84
srpen	21 431,47	24 485,20	-3 053,74
září	26 497,10	24 912,14	1 584,96
říjen	24 415,24	35 172,32	-10 757,09
listopad	27 043,44	28 145,37	-1 101,93
prosinec	39 287,52	50 373,37	-11 085,85
<b>Celkem</b>	<b>349 152,05</b>	<b>345 819,68</b>	<b>3 332,38</b>

**PŘÍJMY** skutečnost po konsolidaci a porovnání s předcházejícími obdobími:  
v tis. Kč

Třída / Seskupení / Podseskupení / Položka	2021	2022	2023	2024	2025
4 Přijaté transfery	59 847,26	44 334,87	51 635,81	42 543,64	44 228,12
3 Kapitálové příjmy	3 343,99	10 593,44	1 949,99	108,73	17 595,90
2 Nedaňové příjmy	44 389,45	48 030,15	51 418,46	51 256,57	59 483,17
1 Daňové příjmy	174 074,85	226 062,54	265 770,32	230 605,30	227 844,86
<b>Celkem</b>	<b>281 655,54</b>	<b>329 021,00</b>	<b>370 774,58</b>	<b>324 514,24</b>	<b>349 152,05</b>

### Příjmy – skutečnost rok 2025 - bez financování

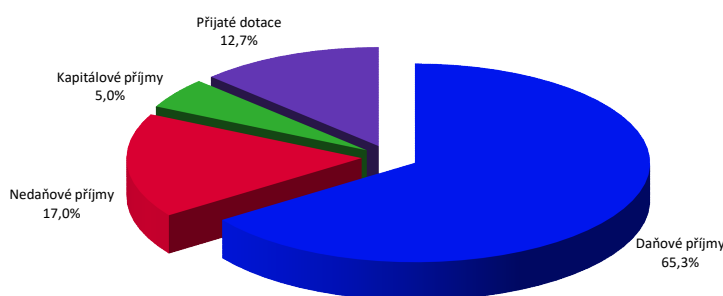

**Skutečné příjmy** v roce 2025 dosáhly částky 436.663 tis. Kč, resp. po konsolidaci 349.152 tis. Kč a byly o **24.638 tis. vyšší než** v roce 2024.

Výši příjmů nejvíce ovlivnila změna rozdělení výnosu daně z technických her. Výnos této daně meziročně pro město Mikulov poklesl o 13.180 tis. Kč a v porovnání s r. 2023 o 49.852 tis. Kč

Přehled daně z technických her a daně z hazardu:

(údaj v tis. Kč)

	2025	2024	2023	2022	2021	2020
1381 Daň z hazardu	12	328	1 123	1 051	932	742
1382 Odvod z loterie	10			22	18	
1385 Daň z technických her	1 850	20 280	66 793	56 333	31 232	25 888
1386 Daň z technických her	1 524	899				
1387 Daň z technických her	14 668	9 737	0	0	0	0
<b>Celkem</b>	<b>18.064</b>	<b>31 244</b>	<b>67 916</b>	<b>57 406</b>	<b>32 182</b>	<b>26 630</b>

Vzrostl příjem daně FO placené plátcí meziročně o 1.838 tis. Kč. Také inkaso daně z příjmu právnických osob bylo vyšší o 3.597 tis. Kč.

Výnos daně z nemovitých věcí byl ve výši 13.128 tis. Kč a byl vyšší o 1.236 tis. Kč oproti r. 2024.

## Vyhodnocení rozpočtu – rok 2025- Příjmy (vč. financování) v tis. Kč:

Pol.	Název položky	Rozpočet		Skutečnost	Plnění Skut./Upr.	Rozdíl Upr.r. - Skut.
		Schválený	Upravený			
1111	Daň z příjmů FO placená plátcí	31 500,00	31 500,00	30 903,06	98,1%	596,94
1112	Daň z příjmů FO placená poplatníky	2 400,00	2 400,00	2 749,62	114,6%	-349,62
1113	Daň z příjmů FO vybíraná srážkou	5 100,00	5 100,00	5 576,45	109,3%	-476,45
1121	Daň z příjmů práv.osob	40 000,00	40 000,00	42 179,48	105,4%	-2 179,48
1122	Daň z příjmů práv.osob-obce	7 000,00	7 634,20	7 634,13	100,0%	0,07
1211	DPH	79 000,00	79 000,00	78 807,08	99,8%	192,92
1334	Odvody za odnětí půdy ZPF	100,00	100,00	41,00	41,0%	59,00
1341	Poplatek ze psů	250,00	250,00	247,69	99,1%	2,31
1342	Poplatek z pobytu	12 000,00	12 000,00	11 548,15	96,2%	451,85
1343	Popl. za už.veř.prostranství	1 000,00	2 000,00	4 453,10	222,7%	-2 453,10
1345	Odpadové hospodaření a komunální odpady	6 000,00	6 000,00	5 365,78	89,4%	634,22
1353	Příjmy za ZOZ - řidičáky	110,00	110,00	116,40	105,8%	-6,40
1356	Příjmy za dobýv.nerost.a geolog.práce	2 500,00	2 500,00	1 025,70	41,0%	1 474,30
1359	Ostatní odvody z činn. j.n.	0,00	0,00	20,00	-	-20,00
1361	Správní poplatky	5 010,00	5 010,00	5 984,62	119,5%	-974,62
1381	Daň z hazardních her bez daně z techn.her do 2023	0,00	0,00	12,35	-	-12,35
1382	Zruš.odvod z loterií a her kromě VHP	0,00	0,00	0,04	-	-0,04
1383	Zrušený odvod z VHP	0,00	0,00	7,91	-	-7,91
1385	Dílčí daň z technických her do 2023	0,00	0,00	1 850,73	-	-1 850,73
1386	Daň z hazardních her bez technických her v místě	500,00	1 200,00	1 524,56	127,0%	-324,56
1387	Daň z technických her mimo internetových	8 000,00	11 523,00	14 668,83	127,3%	-3 145,83
1511	Daň z nemovitých věcí	13 000,00	13 000,00	13 128,22	101,0%	-128,22
<b>DAŇOVÉ PŘÍJMY CELKEM</b>		<b>213 470,00</b>	<b>219 327,20</b>	<b>227 844,86</b>	<b>103,9%</b>	<b>-8 517,66</b>
2111	Příjmy z poskyt. služeb, výrobků, práv	2 025,00	2 125,00	2 681,74	126,2%	-556,74
2112	Příjmy z prodeje zboží	0,00	0,00	0,97	-	-0,97
2119	Ostatní příjmy z vlastní činnosti	500,00	500,00	476,50	95,3%	23,50
2131	Příjmy z pronájmu pozemků	5 100,00	5 100,00	1 764,90	34,6%	3 335,10
2132	Příjmy z pronáj.ost. nemov.věcí a částí	35 580,00	35 580,00	37 518,92	105,4%	-1 938,92
2133	Příjmy z pronájmu movitých věcí	100,00	100,00	85,16	85,2%	14,84
2141	Příjmy z úroků	2 500,00	2 700,00	3 532,70	130,8%	-832,70
2212	Sankční platby přijaté od jin.osob	6 800,00	6 800,00	6 228,25	91,6%	571,75
2229	Ost.přijaté vratky transf. a podob.příjmy	0,00	44,00	36,97	84,0%	7,03
2321	Přijaté peněž.neinv. dary	0,00	156,00	155,75	99,8%	0,25
2322	Přijaté pojistná plnění	0,00	310,00	287,18	92,6%	22,82
2324	Přijaté neinv. přísp.a náhrady	1 914,00	2 807,00	3 563,64	127,0%	-756,64
2328	Neidentifikované příjmy	0,00	0,00	4,85	-	-4,85
2329	Ostatní nedaňové příjmy j.n.	0,00	0,00	3 145,65	-	-3 145,65
<b>NEDAŇOVÉ PŘÍJMY CELKEM</b>		<b>54 519,00</b>	<b>56 222,00</b>	<b>59 483,17</b>	<b>105,8%</b>	<b>-3 261,17</b>
3111	Příjem z prodeje pozemků	50,00	674,00	980,32	145,4%	-306,32
3112	Příjem z prodeje ost.nemov.věcí a j.částí	0,00	7 580,00	16 615,39	219,2%	-9 035,39
3113	Příjem z prodeje ost. hm. DM	0,00	0,00	0,20	-	-0,20
3121	Přijaté dary na pořízení DM	4 000,00	4 000,00	0,00	0,0%	4 000,00
<b>KAPITÁLOVÉ PŘÍJMY CELKEM</b>		<b>4 050,00</b>	<b>12 254,00</b>	<b>17 595,90</b>	<b>143,6%</b>	<b>-5 341,90</b>
4111	Neinv.přij. tran. z všeob.pokl.správy SR	235,00	247,50	247,50	100,0%	0,00
4112	Neinv.přij. trf. ze SR - souhrn.dot.vzt.	22 457,40	22 457,40	22 457,40	100,0%	0,00
4116	Ostatní neinv. přijaté transf. ze SR	3 810,00	7 019,00	7 441,07	106,0%	-422,07
4121	Neinv.přijaté transfery od obcí	880,00	991,00	1 245,45	125,7%	-254,45
4122	Neinv.přijaté transfery od krajů	0,00	12 899,80	12 836,70	99,5%	63,10
4216	Ostatní inv.přijaté transfery ze SR	0,00	529,00	0,00	0,0%	529,00
<b>PŘIJATÉ DOTACE CELKEM</b>		<b>27 382,40</b>	<b>44 143,70</b>	<b>44 228,12</b>	<b>100,2%</b>	<b>-84,42</b>
<b>PŘÍJMY CELKEM</b>		<b>299 421,40</b>	<b>331 946,90</b>	<b>349 152,05</b>	<b>105,2%</b>	<b>-17 205,15</b>
8115	Bank.účty-změna stavu krátk.prostř.	140 416,60	140 416,60	0,00	0,0%	140 416,60
8117	Aktiv.krátk. oper.řiz.likvidity - příjmy	0,00	0,00	13 903,96	-	-13 903,96
<b>FINANCOVÁNÍ CELKEM</b>		<b>140 416,60</b>	<b>140 416,60</b>	<b>13 903,96</b>	<b>9,9%</b>	<b>126 512,64</b>
<b>PŘÍJMY CELKEM VČETNĚ FINANCOVÁNÍ</b>		<b>439 838,00</b>	<b>472 363,50</b>	<b>363 056,02</b>	<b>76,9%</b>	<b>109 307,48</b>

## Vyhodnocení rozpočtu rok 2025 - příjmy dle tříd

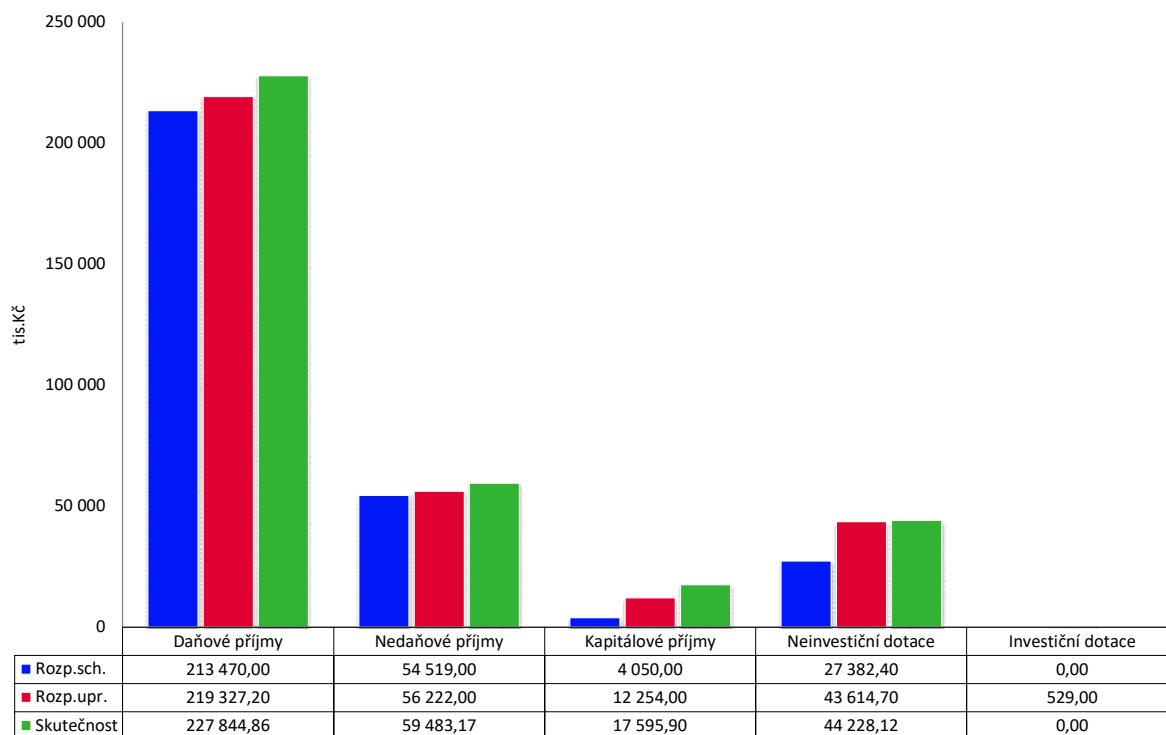

### Daňové příjmy

V roce 2025 dosáhly 227.844 tis. Kč tj. 65,3 % příjmů rozpočtu města a oproti r. 2024 poklesly o 2.821 tis. Kč.

### Porovnání daňových příjmů:

(údaje v tis. Kč)

	r. 2025	r. 2024	r. 2023
Výnos sdílených daní	160 214	153 407	158 166
Výnos místních daní – poplatky	21 662	20 548	17 807
Výnos daně z hazardu a technických her	18 064	31 244	67 902
Výnos daně z nemovitých věcí	13 128	11 892	6 758
Správní poplatky, poplatky řidič. pr.	6 077	5 069	4 695
Příjmy z vydobývání a ostatní	1 025	1 047	2 918
výnos daně z příjmu za obec	7 634	7 035	7 275
Odněti ZPF	40	363	249
<b>Celkem daňové příjmy</b>	<b>227 844</b>	<b>230 605</b>	<b>265 770</b>

Mezi daňové příjmy patří místní poplatky vybírané obcí. Celkový příjem vzrostl o 1.114 tis. Kč.

Příjem z místního poplatku za psa dosáhl za r. 2025 částku 248 tis. Kč.

Poplatek činí 360 Kč za psa v rodinném domě a 720 Kč za psa v bytovém domě o více jak 3 bytových jednotkách. Evidováno je cca 800 psů.

Poplatek z pobytu nahradil doposud vybíraný rekreační a ubytovací poplatek a činí od 1. 7. 2024 50 Kč/ den a za r. 2025 bylo vybráno 11.548 tis. Kč, tj. o 2.213 tis. Kč více než za r. 2024.

V současné době je oficiálně registrováno 3.300 lůžek a cca 205 ubytovacích zařízení.

### Roční výnos poplatku z pobytu:

(údaj v tis. Kč)

	2020	2021	2022	2023	2024	2025
Poplatek z pobytu	2 833	2 650	6 356	8 644	9 335	11 548

Meziroční porovnání výnosu poplatku z pobytu po čtvrtletích:

Čtvrtletní výnos poplatku r. 2025	platba leden 2025 za období říjen- prosinec 2024	Platba duben 2025- za období leden - březen 2025	Platba červenec 2025 tj. za období duben - červen 2025	Platba říjen 2025 tj. za období červenec- září 2025	Doplatky předcházejících období
Poplatek - předpis		1 902	1 301	2 803	4 889
Doplatky/ nedoplatky předcházejících období *)		74	0	6	-421
<b>Celkem</b>		<b>1 976</b>	<b>1 301</b>	<b>2 809</b>	<b>4 468</b>

Poplatek za „komunální odpad“ - v r. 2025 byla základní sazba 960 Kč/ občana/rok. Počet poplatníků za r. 2025 byl 8.325 osob.

Úleva ve výši 384 Kč je poskytována starobním důchodcům starší 70 let a dále je úleva 384 Kč poskytována dětem do 2 let věku.

Poskytnutí těchto úlev snižuje výnos poplatku o 1.910 tis. Kč

Vybrané správní poplatky byly za r. 2025 vyšší o 1.052 tis. Kč

Výběr správních poplatků dle odborů:

Odbor organizační a vnitřních věcí:	3.367 tis. Kč
Odbor stavební a životního prostředí:	2.394 tis. Kč
Odbor regionálního rozvoje a ŽP:	194 tis. Kč
Odbor finanční:	28 tis. Kč

## Sdílené daně – rok 2025- plnění jednotlivých daní po měsících absolutně:

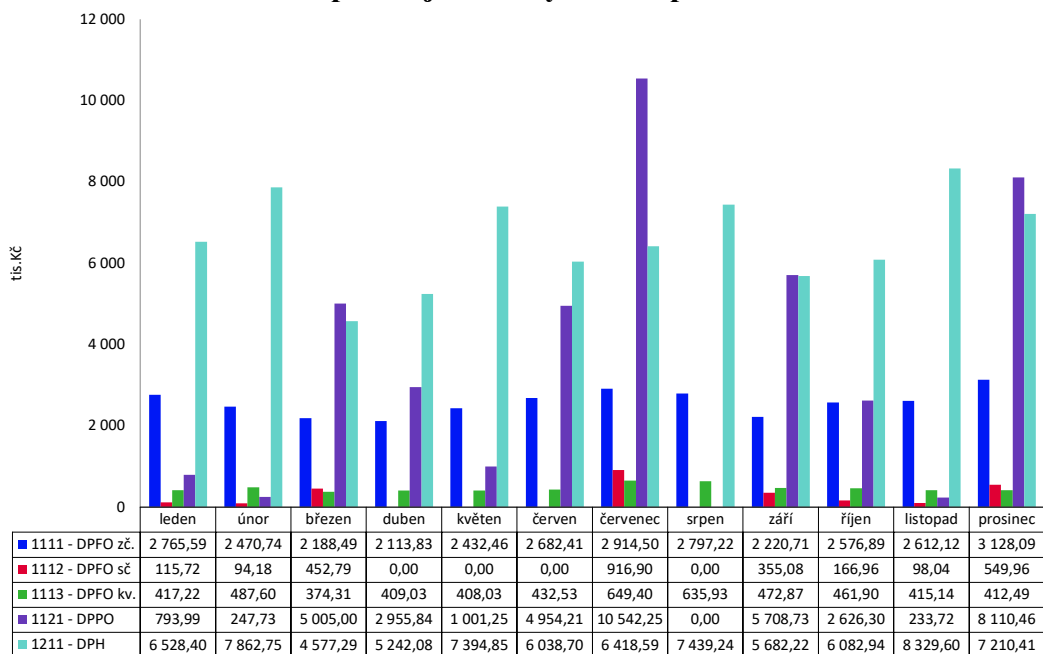

## Sdílené daně – rok 2025 plnění po měsících

Měsíc	1111 - DPFO zč		1112 - DPFO sč		1113 - DPFO kv		1121 - DPPO		1211 - DPH	
	Upr.roz.	31 500,00	Upr.roz.	2 400,00	Upr.roz.	5 100,00	Upr.roz.	40 000,00	Upr.roz.	79 000,00
	Skut.	Skut./Upr.	Skut.	Skut./Upr.	Skut.	Skut./Upr.	Skut.	Skut./Upr.	Skut.	Skut./Upr.
leden	2 765,59	8,8%	115,72	4,8%	417,22	8,2%	793,99	2,0%	6 528,40	8,3%
únor	2 470,74	7,8%	94,18	3,9%	487,60	9,6%	247,73	0,6%	7 862,75	10,0%
březen	2 188,49	6,9%	452,79	18,9%	374,31	7,3%	5 005,00	12,5%	4 577,29	5,8%
duben	2 113,83	6,7%	0,00	0,0%	409,03	8,0%	2 955,84	7,4%	5 242,08	6,6%
květen	2 432,46	7,7%	0,00	0,0%	408,03	8,0%	1 001,25	2,5%	7 394,85	9,4%
červen	2 682,41	8,5%	0,00	0,0%	432,53	8,5%	4 954,21	12,4%	6 038,70	7,6%
červenec	2 914,50	9,3%	916,90	38,2%	649,40	12,7%	10 542,25	26,4%	6 418,59	8,1%
srpen	2 797,22	8,9%	0,00	0,0%	635,93	12,5%	0,00	0,0%	7 439,24	9,4%
září	2 220,71	7,0%	355,08	14,8%	472,87	9,3%	5 708,73	14,3%	5 682,22	7,2%
říjen	2 576,89	8,2%	166,96	7,0%	461,90	9,1%	2 626,30	6,6%	6 082,94	7,7%
listopad	2 612,12	8,3%	98,04	4,1%	415,14	8,1%	233,72	0,6%	8 329,60	10,5%
prosinec	3 128,09	9,9%	549,96	22,9%	412,49	8,1%	8 110,46	20,3%	7 210,41	9,1%
<b>Celkem</b>	<b>30 903,06</b>	<b>98,1%</b>	<b>2 749,62</b>	<b>114,6%</b>	<b>5 576,45</b>	<b>109,3%</b>	<b>42 179,48</b>	<b>105,4%</b>	<b>78 807,08</b>	<b>99,8%</b>

## Vyhodnocení rozpočtu rok 2025 – daňové příjmy:

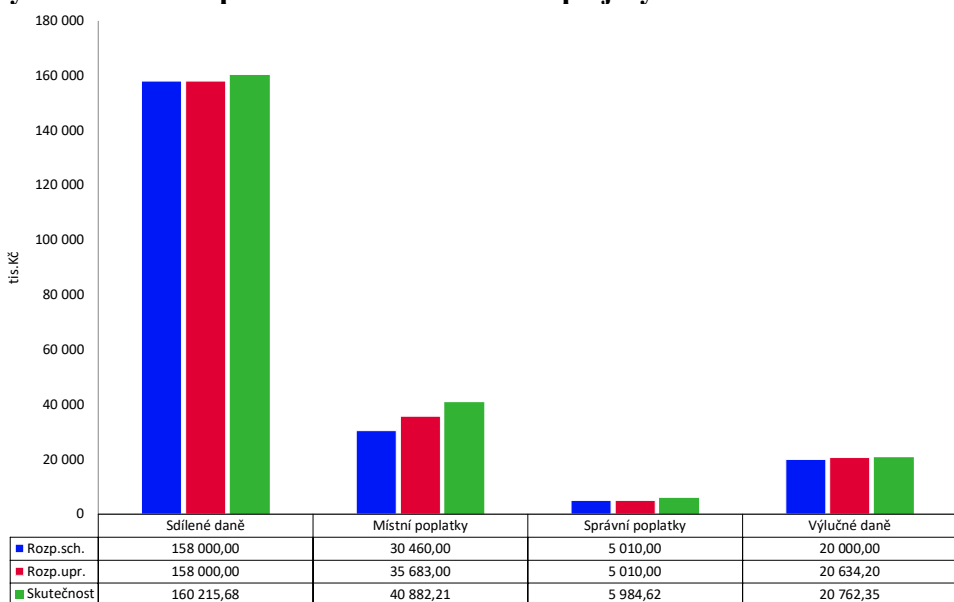

### **Nedaňové příjmy tvoří 17 % celkových příjmů**

Tyto příjmy spadají plně do kompetence města, zdrojem příjmů jsou převážně příjmy z vlastní činnosti, úhrady za poskytované služby, pronájmy majetku, příjmy z úroků a přijaté sankční platby.

***Příjem z věcných břemen*** – poplatek vznikl s platností nového stavebního zákona, za uložení inženýrských sítí na pozemcích ve vlastnictví města.

Příjem z věcných břemen za r. 2025 činil 464 tis. Kč a je o 314 tis. Kč vyšší než za r. 2024.

***Příjmy z nájmu pozemků a zahrádek*** – nájem zahrádek v zahrádkářské kolonii v lokalitě na Milovice a pod Sv. kopečkem. Celkový příjem činil 1.764 tis. Kč.

***Příjem z nájemného*** je nejvýznamnější nedaňovým příjmem činí cca 67 % nedaňových příjmů. Nájem z bytů činí 24.587 tis. Kč a oproti předcházejícímu roku **se zvýšil o 4.252** tis. Kč. Nájemné z ostatních (nebytových) prostor za r. 2025 činilo 12.887 tis. Kč. Oproti r. 2024 vzrostl příjem o 1.249 tis. Kč.

***Příjem za nájem z parkovacích míst*** - Parkoviště na ul. Komenského, Česká, Náměstí, Kostelní náměstí, komunikace na ul. Svobody, Husova, Alfonse Muchy, Vídeňská, Purkyňova, Koněvova, Česká a Kapucínská spravuje společnost TEDOS. Celkem je ve městě dle údajů společnosti TEDOS 1519 parkovacích míst. Ve městě je 12 parkovacích automatů. Příjem města je ve výši 40 % z parkovného a za r. 2025 činil 2.322 tis. Kč.

Příjem ze sankčních **plateb na úseku dopravy v roce 2025 byl 4731 tis.**

Z toho sankce uložené na základě „výzvy k úhradě určené částky:

Výzva – stacionární radar – 3.653 přestupků                      částka: 2.739 tis. Kč

Výzva – parkování – 493 přestupků                                částka: 345 tis. Kč

Pokuty uložené městskou policií za rok 2025 činily 1.259 tis. Kč.

### **Finanční příjmy**

Na úrocích z terminovaného vkladu a spořicího účtu byl celkový výnos 3.532 tis. Kč.

### **Transfery**

Dotace na výkon státní správy v rámci souhrnného finančního vztahu činila 22.457 tis. Kč a byla nižší o 506 tis. Kč oproti r. 2024.

Dále v roce 2025 činily příjmy od obcí z veřejnoprávních smluv 311 tis. Kč z toho 287tis. Kč za projednávání přestupků.

Příjem od obcí na financování sociálních služeb v rámci ORP Mikulov činil 934 tis. Kč a byly vyšší o 329 tis. Kč oproti předcházejícímu roku.

Platby od obcí – spolufinancování sociálních služeb:

Brod n. Dyjí	42 675
Březí	136 425
Dobré Pole	33 525
Dolní Dunajovice	129 075
Dolní Věstonice	23 025
Drnholec	139 800
Horní Věstonice	39 525
Jevišovka	52 500
Milovice	36 900
Novosedly	101 625
Nový Přerov	27 900
Pavlov	47 925
Perná	60 225
Sedlec	63 825
Celkem	934 950 Kč

**VÝDAJE upraveného rozpočtu** činily **433.331 tis. Kč** po konsolidaci **tis. Kč 345.820** tis. Kč .

**Výdaje – meziroční porovnání:**  
v Kč

	r. 2025	r. 2024	r. 2023	r. 2022
BĚŽNÉ VÝDAJE	362 367 169,65	275 290 601,87	459 863 058,61	259 781 506,35
KAPITÁLOVÉ	70 963 726,75	34 756 315,16	91 309 660,57	90 721 370,59
CELKEM	433 330 896,40	310 046 917,03	551 172 719,18	350 502 876,94

Běžné výdaje za r. 2025 (po konsolidaci) vzrostly o 11.366 tis. Kč a kapitálové výdaje o poklesly o 36.207 tis. Kč.

**Porovnání výdajů po konsolidaci:**  
(údaj v tis. Kč)

Třída / Seskupení / Podseskupení / Položka	2021	2022	2023	2024	2025
6 Kapitálové výdaje	72 344,22	90 721,37	91 309,66	34 756,32	70 963,73
5 Běžné výdaje	194 099,05	218 821,58	231 159,63	263 489,60	274 855,95
<b>Celkem</b>	<b>266 443,26</b>	<b>309 542,95</b>	<b>322 469,29</b>	<b>298 245,92</b>	<b>345 819,68</b>

Z prostředků **na regionální rozvoj a cestovní ruch**, jsou financovány běžné náklady na propagaci, CR města, údržbu cyklostezek, zajištění provozu TIC.

Výdaje na propagaci činily 728 tis. Kč.

Na pořízení nové vizuální identity města bylo vynaloženo 1.086 tis. Kč.

Dotace pro TIC Mikulov činila 1.900 tis. Kč.

V roce 2025 byl realizován Projekt " Poznej Mikulov a Laa an der Thaya" v rámci kterého byl instalován nový informační kiosek + videostop, který prezentuje Mikulov a Laa an der Thaya a jejich okolí a byla vydána publikace, jejíž cílem je dát základní informace o obou městech a motivovat k návštěvě. Projekt bude dokončen v r. 2026 společným cyklovýletem.

### **Doprava**

Zahrnuje výdaje na zimní údržbu komunikací, očistu města, údržbu cyklostezek, opravy komunikací.

V r. 2024 činily výdaje na zimní údržbu 616 tis. Kč.

Výdaje na očistu města a veřejné prostranství 6.676 tis. Kč tj. o 1.304 tis. Kč více než v r. 2024.

Výdaje na opravu mobiliáře a nový mobiliář činily 1.868 tis. Kč

Oprava a údržby chodníků a komunikací: 2.805 tis. Kč.

**Integrovaná doprava** + příspěvek na nadstandardní obslužnost: 2.235 tis.

**Příspěvek na IDS JMK** – město Mikulov hradí dle uzavřené Smlouvy o zajištění financování systému IDS JMK příspěvek ve výši 100 Kč na 1 obyvatele a dále za nadstandardní obslužnost (náhrada MHD) tj. sloučení linek 581 a 585 do linky 585 ve výši 1.471 tis. Kč. V této ceně je započtena částka cca 100 tis. Kč na bezplatnou přepravu osob starších 70 let. Linka 585 Mikulov – Valtice zabezpečuje „městskou dopravu“ celkem 32 spoji a najede cca denně 310 km.

V roce 2025 byla započata výstavba **propojení ulic Brněnská-Jüttnerova**. Celkové výdaje za r. 2026 1.917 tis. Kč. Akce bude dokončena v r. 2026.

### **Vodní hospodářství**

Čištění kanalizačních vpustí: celkové výdaje 1.518 tis. Kč z toho 439 tis. opravy.

**Školství** – zahrnuje příspěvky na provoz příspěvkovým organizacím vykonávající činnost mateřských a základních škol + ostatní účelové příspěvky.

Příspěvky příspěvkovým organizacím vykonávající činnost základních a mateřských škol:

(údaj v tis. Kč)

	Příspěvek na provoz	Účelový příspěvek opravy	Celkem
MŠ HABÁNSKÁ	1 750	740	2 490
MŠ POD STRÁNÍ	2 000	0	2 000
ZŠ HRANIČÁŘŮ	5 350	850	6 200
ZŠ VALTICKÁ	5 000	492	5 492

Celkem			16 182
--------	--	--	--------

V roce 2025 byla provedena výměna povrchu a úprava odvodnění víceúčelového hřiště na ul. Havlíčkova s celkovým výdajem 3.421 tis. Kč.

**Kultura** – výdaje na provoz kulturních zařízení, pořádání kulturních akcí a účelové dotace spolkům na kulturní akce a činnost v oblasti kultury.

#### ***Městská knihovna Mikulov***

Pro veřejnost je otevřena 29 hodin týdně.

K dispozici je i počítačová učebna s 7 počítači připojenými k internetu.

Městská knihovna Mikulov má 4 zaměstnankyně - 3 knihovnice a uklízečku na částečný úvazek. Knihovna má celkem 28.798 knih.

V knihovně je registrováno 1.108 čtenářů z toho 464 ve věku do 15 let.

Celkové náklady za r. 2025 činily: 3.451 tis. Kč z toho výdaje na platy: 2.075 tis. Kč, odvody 696 tis. Kč. Výdaje na pořízení nových knih byly ve výši 278 tis. Kč.

#### ***Městské kino:***

Provoz městského kina zajišťuje na základě příkazní smlouvy společnost Mikulovská kulturní, s.r.o.

Výdaje zahrnují náklady na provoz kina + odměny dle příkazní smlouvy.

Odměna dle příkazní smlouvy činila 43.000 Kč měsíčně bez DPH a o října 2025 byla navýšena na částku 82.000 Kč měsíčně bez DPH.

Za období leden–prosinec 2025 bylo promítnuto 131 filmů. Filmy zhlédlo 5692 osob, což znamená, že průměrně na jeden film dorazilo 43 diváků.

***Zpravodaj města Mikulov*** – vydávání zajišťuje společnost Mikulovská kulturní, s.r.o.

Zpravodaj vycházel v nákladu 3600 výtisků. Cena za jeden barevný výtisk dle smlouvy byla 13,50 Kč bez DPH (DPH 10 %). Rozsah 20-24 stran A4.

***P.R. města*** – zajišťuje na základě příkazní smlouvy Mikulovská kulturní, s.r.o.

Zahrnuje aktualizaci webu v části kultura, P.R. a správu profilu na facebooku a činnost koordinátorky cestovního ruchu.

Měsíční částka dle Smlouvy činí 99 tis. Kč bez DPH.

#### ***Kulturní akce města***

Kulturní a společenské akce organizačně zajišťuje Mikulovská kulturní, s.r.o.

Výdaje na zajištění kulturních akcí za rok 2025 činily 8.570 tis. Kč.

V roce 2025 realizovala MR na základě smlouvy o zajištění kulturních akcí a příslušných objednávek 37 jednodenních a vícedenních akcí.

#### ***Mikulovské výtvarné sympozium Dílna:***

Od r. 2015 veškeré náklady na akci „protékají“ přes rozpočet města. Celkové výdaje na sympozium činily v roce 2025 1.631 tis. Kč. Příjem z dotací, reklamy a drobného prodeje katalogů a upomínkových předmětů činí 823 tis. Kč.

Výdaje na sbírku „Dílna“ v roce 2025 činily 414 tis. Kč.

## Ochrana památek

V rámci programu regenerace městských památkových rezervací byly poskytnuty dotace na obnovu kulturních památek: celkem 130 tis. Kč.

## Tělovýchova a sport, zájmová činnost

**Mikulovská sportovní** – příspěvková organizace zajišťuje provoz sportovní haly.

Příspěvek na provoz 2025: 4.350 tis. Kč  
Účelový příspěvek: 1.439 tis. Kč – výměna oken

**Dětské hřiště** – celkové výdaje 1.011 tis. Kč z toho nové herní prvky na hřišti Mušlov 276 tis. Kč, slackline dráha na Amfiteátru 92 tis. Kč, stojany na kola 65 tis. Kč, pronájem mobilních WC 43 tis. Kč, roční kontrola 53 tis. Kč

V roce 2025 bylo vybudováno – hřiště pro starší děti na ul. Bardějovská – byla zde instalována lezecká sestava, houpačka, pružinová balanční sestava, dopadové plochy. Celkové výdaje 840 tis. Kč.

Na realizaci získalo město Mikulov dotaci ze Státního zemědělského intervenčního fondu ve výši 360 tis. Kč.

Na ul. Hraničářů byl v roce 2025 vybudován pumptrack – 2.337 tis. Kč.

V prostorách Amfiteátru byla provedena obměna skateparku – nový povrch a byly instalovány nové prvky – 3.017 tis. Kč.

**Centrum volného času** – provoz zařízení: 783 tis. Kč z toho opravy 342 tis. Kč.

## **Městské koupaliště**

Na úrocích z úvěru bylo za r. 2025 zapláceno 373 tis. Kč.

Dále bylo vynaloženo na úpravu šaten 210 tis. Kč a 178 tis. Kč venkovní pergola .

Společností TEDOS Mikulov, která zajišťuje provoz koupaliště byla zastupitelstvem města schválena dotace na pokrytí ztráty ve výši 1.427 tis. Kč.

Komunální služby – zahrnuje výdaje na bytové a nebytové hospodářství, pohřebnictví, výdaje na studie a projekty, geodetické práce, digitalizace map, náklady na provoz veřejných toalet, výdaje související s územním plánem města, havárie, náklady související se správou majetku.

Bytové hospodářství – celkem výdaje 14.014 tis. Kč (oproti r. 2024 pokles o 5.458 tis. Kč) z celkových výdajů vynaloženo na rekonstrukci bytů 8.684 tis. Kč.

*Nejvýznamnější položky – rekonstrukce bytů:*

- Byt č. 4, Kapucínská 7 – 1.022 tis. Kč
- Byt č. 5, Náměstí 15 – 1.104 tis. Kč
- Byt č. 1, Vídeňská 2 – 1.701 tis. Kč
- Byt č. 15, Vídeňská 17 – 872 tis. Kč
- Nová 15 – elektroinstalace, vstupní dveře – 325 tis. Kč
- Byt č. 2, Náměstí 10 – 303 tis. Kč

**Výdaje na studie a projekty** za r. 2025 byly ve výši 2.470 tis.

***Veřejné osvětlení*** – elektrická energie – 1.235 tis. Kč. (pokles o 169 tis. Kč).

***Veřejné osvětlení*** – údržba a opravy – 1.556 tis. Kč. z toho nové rozvaděče VO ul. Jiráskova, Nádražní 639 tis. Kč, výměna sloupů ul. 1. května 135 tis. Kč, rekonstrukce systému DATmoLUX 116 tis. Kč.

**Veřejné WC:** 732 tis. Kč – spotřeba el. Energie, vody, odměna za provozování

Náklady – provoz WC:  
(údaje v Kč)

El. energie	25 638
Voda	98 247
Teplo	24 574
Příkazní smlouva - TEDOS	513 984
Opravy	7 237
Ostatní	62 980
Celkem	732 660 Kč

Výdaje za správu bytů na nebytových prostor, právní služby – 2015 tis. Kč.

Dle smlouvy činí platba za správu za jeden byt 240 Kč. (celkem 493 bytů a prostor k podnikání). Zajišťuje společnost TEDOS Mikulov s.r.o.

Městu se podařilo odkoupit ideální ½ nemovité věci na ul Vrchlického se záměrech postupné revitalizace prostoru „Doležalka“. Kupní cena činila 10.000 tis. Kč.

Na realizaci kurzů „Podnikni to“ bylo vynaloženo 387 tis. Kč. Kurzy byly zaměřeny na podporu začínajících podnikatelů.

V roce 2025 bylo vynaloženo na projekty související s „participativním rozpočtem“ , které přešly z r. 2024 celkem 626 tis. Kč z toho 374 tis. Kč ovocný sad a 171 tis. Kč zahrádka Pod Novou.

**Ochrana životního prostředí** – výdaje na úklid města, údržbu zeleně, likvidaci odpadu, likvidace černých skládek.

Likvidace, svoz odpadů: 15.204 tis. Kč

Likvidace černých skládek: 213 tis. Kč

**Údržba zelených ploch města:** 12.519 tis. Kč. (meziroční nárůst 3.693 tis. Kč)

Z této položky bylo financováno kácení stromů, výsadba nové zeleně, udržovací řezy, sekání trávy.

## Náklady na likvidaci odpadu – dle evidence včetně úklidu za r. 2025:

Náklady dle druhů odpadů	sběr prostřednictvím nádob, pytlů, individuálních nádob a odpadkových košů (v Kč)	sběr prostřednictvím sběrných dvorů a sběrných míst (tj. obdoby sběrných dvorů) (v Kč)	ostatní způsoby sběru (mobilní sběry, kompostárny, školní sběry, výkupny...) (v Kč)	náklady celkem (včetně DPH) (v Kč)	výše uplatněného odpočtu DPH na služby poskytované obcemi AOS a provozovatelům KS (v Kč)
<b>1. využitelné odpady</b>	3 978 419	454 251	46 832	4 479 502	
1a. z toho papír (samostatný sběr i sběr směsi papíru a NK)	1 522 277	22 321	46 832	1 591 430	
1b. z toho plast (samostatný sběr i sběr směsi plastu a kovu a/nebo NK)	2 248 534	115 429	0	2 363 963	
1c. z toho sklo (samostatný sběr i sběr směsi skla a kovu)	171 705	20 168	0	191 873	
1d. z toho nápojový karton (samostatný sběr i sběr směsi NK a kovu)	0	0	0	0	
1e. z toho kovy (samostatný sběr)	35 903	0	0	35 903	
1f. z toho hliník (samostatný sběr - odděleně od dalších kovů)	0	0	0	0	
1g. z toho dřevo (samostatný sběr)	0	296 333	0	296 333	
<b>2. biologicky rozložitelné odpady</b>	1 404 468	193 680	0	1 598 148	
<b>3. nebezpečné odpady</b>		68 518	0	68 518	
<b>4. objemné odpady</b>		1 395 781	0	1 395 781	
<b>5. směsný komunální odpad</b>	5 657 427	7 782	0	5 665 209	
<b>6. stavební odpad</b>		752 665	0	752 665	
<b>7. úklid litteringu</b> <input type="checkbox"/> obec realizuje ruční čištění litteringu, ale s nulovými náklady				122 504	
<b>8. úklid litteringu</b> <input type="checkbox"/> obec realizuje strojní čištění litteringu, ale s nulovými náklady				1 831 262	
<b>9. černé skládky</b> <input type="checkbox"/> obec realizuje úklid černých skládek, ale s nulovými náklady				173 750	
<b>10. textil</b>				39 930	
<b>11. jedlé oleje a tuky</b>				0	
<b>12. gastroodpady</b>				0	
<b>13. ostatní odpady</b>				0	
<b>14. úklid odpadu vzniklého po povodních a jiných živelních pohromách</b>				0	
<b>15. celkové náklady</b>				<b>16 127 269</b>	

**Sociální služby** – zahrnuje výdaje na provoz příspěvkové organizace G-centrum Mikulov, příspěvky sociální služby – příspěvek na činnost manželské poradny, výdaje na komunitní plánování.

### **G-centrum Mikulov**

Příspěvková organizace poskytuje sociální služby – domov seniorů, odlehčovací služba a pečovatelská služba  
příspěvek na provoz: 9.349. tis. Kč

Od r. 2014 prochází přes rozpočet města dotace z MPSV na sociální služby pro G-centrum Mikulov. Za r. 2025 činila dotace – vyrovnávací platba MPSV 12.101 tis. Kč.

## **Bezpečnost** – výdaje na činnost Městské policie Mikulov

Městská policie má 16 strážníků z toho 4 ženy.

Výkon služby byl zajišťován v nepřetržitém, směnném režimu s nerovnoměrně rozvrženou pracovní dobou a systémem 24/7, ve čtyřech směnách, s dvanáctihodinovou pracovní dobou a vyrovnávacím obdobím 26 týdnů

Ke své činnosti využívá dvě vozidla a skútr.

Ve výdajích na činnost MP jsou mandatorní výdaje na provoz, údržbu a opravy zařízení, které MP používá (MKDS, ukazatele rychlosti, radioprovoz, odchyt zvířat apod.), poplatky licencí, certifikací, povinné školení pracovníků. Dále výdaje na prevenci kriminality.

Celkové výdaje: 21.051 tis. Kč – oproti r. 2024 nárůst o 1.112 tis. Kč

### *Vybrané položky výdajů na provoz MP – r. 2025*

Platy: 13.197 tis. Kč  
Odvody: 4.437 tis. Kč  
Výstroj: 271 tis. Kč  
Materiál: 250 tis. Kč  
IT služby: 598 tis. Kč  
Vybavení: 242 tis. Kč

Závody ve střelbě: 276 tis. Kč  
Prevence kriminality: 229 tis. Kč

Městská policie Mikulov dlouhodobě zajišťuje prevenci kriminality nejen ve městě, ale v rámci celého ORP Mikulov. A to i především díky manažerovi prevence Města Mikulov, který je z řad strážníků MP. V roce 2025 bylo realizováno 29 preventivních přednášek a besed na školách a v klubech seniorů, dále byly administrovány a realizovány dotační projekty v souladu s národní a krajskou strategií prevence kriminality.

### Realizované projekty v rámci prevence kriminality:

Mikulov-bezpečnější ulice					
město	88 000 Kč	dotace JMK	70 000 Kč	celkem	158 000 Kč
Mikulov-bezpečný kyberprostor 3.0 AI					
město	164 398 Kč	dotace JMK	120 000 Kč	celkem	284 398 Kč
Mikulov – vzdělávání místní drogová problematika					
město	85 900 Kč	dotace JMK	70 000 Kč	celkem	155 900 Kč
BESIP – dopravně bezpečnostní balíčky pro prvňáčky					
město	80 999 Kč	dotace BESIP	9 000 Kč	celkem	89 999 Kč
BESIP – dopravně bezpečnostní akce cyklo/elektro					
město	56 989 Kč	dotace BESIP	13 000 Kč	celkem	69 989 Kč
celkové náklady					
město	1249 386 Kč	dotace	282 000 Kč	celkem	1 531 386 Kč

### **Požární ochrana:**

příspěvek HZS JMK 350 tis. Kč.

**Vnitřní správa** – náklady na uvolněné a neuvolněné zastupitele obce, činnost místní správy.

***Zastupitelstvo města*** – jedná se o provozní a mzdové náklady včetně odvodů pro uvolněné zastupitele. Součástí rozpočtu jsou také odměny neuvolněným členům zastupitelstva – členům rady i odměny ostatním neuvolněným zastupitelům. V rozpočtu neuvol. zastupitelů je i ostatné oddávajícím.

Odměny členů zastupitelstva:	5.919 tis. Kč.
Odvody:	1.412 tis. Kč.

***Administrativa*** – výdaje na „chod“ úřadu.

Nejvýznamnější položkou jsou výdaje na platy zaměstnanců a ostatní osobní výdaje.

Počet zaměstnanců: 72 úředníků a 3 úvazky obslužných pracovníků.

Celkové výdaje na platy, ostatní osobní výdaje (DPP, DPČ):	53.711 tis. Kč
Odvody:	18.340 tis. Kč
Vzdělávání:	532 tis. Kč

Dalším významným nákladem jsou výdaje na energie	2.080 tis. Kč
--	---------------

**Výdaje na služby související s IT** – tyto výdaje rostou v souvislosti s elektronizací veřejné správy. Výdaje zahrnují platby na pravidelné upgrady, updaty, poskytování podpory. Výše se pohybuje zpravidla ve výši 20 % z pořizovací ceny softwaru (ročně). Dále výdaje na připojení k internetu, webhosting, správu sítě apod.

Výdaje na IT služby za r. 2025:	4.656 tis. Kč
---------------------------------	---------------

*Z toho:* 657 tis. Kč systém Ginis, 360 tis. Kč ESET PROTEC enterprise (prodloužení licence 3 roky), 830 tis. Kč Microsoft 365, dohled sítě 602 tis. Kč, správa IT 506 tis. Kč, 115 tis. Kč Forti Gate, 187 tis. Kč Chat GPT Team, 87 tis. Kč Acrobat Pro for Teams, 156 tis. Kč Codexis.

Doplňující informace k IT:

Celkový počet serverů: 48 z toho virtuální :	43
Celkový počet PC a notebooků:	130
Celkový počet tiskáren:	58
Celkový počet multifunk., zařízení:	22

**Ostatní služby** – položka zahrnuje výdaje na BOZP, pravidelné revize, svoz odpadů, TV poplatky, vypracování znaleckých posudků pro potřeby řešení přestupků na úseku dopravy apod., závodní preventivní péči, očkování vybraných zaměstnanců, výzdobu budovy – instalace květinových truhlíků, vánočního osvětlení, vydání certifikátů.

**Konzultační a právní služby** – v položce jsou zahrnuty výdaje na překlady pro správní řízení, daňové poradenství, přezkum hospodaření města Mikulov, kontrolní činnost – zajištění veřejnosprávních kontrol nahrazující interní audit, poradenství v ochraně osobních údajů, poplatek za benchmarking.

## Vyhodnocení skutečnosti celkových výdajů za oddíly – rok 2025

Název oddílu	Skutečnost	Podíl na celk. výdajích
10 Zemědělství, lesní hosp. a rybářství	128,10	0,0%
21 Průmysl, stavebnictví, obchod a služby	4 871,73	1,4%
22 Doprava	20 684,35	6,0%
23 Vodní hospodářství	1 518,93	0,4%
31 Vzdělávání	22 609,62	6,5%
32 Vzdělávání	1 623,53	0,5%
33 Kultura, církve a sdělovací prostředky	21 020,76	6,1%
34 Sport a zájmová činnost	19 447,68	5,6%
36 Bydlení, komunál.služby a územ.rozvoj	42 911,77	12,4%
37 Ochrana životního prostředí	45 171,36	13,1%
43 Sociál.služ.v sociál.zabezp.a polit.zam.	25 786,79	7,5%
52 Civilní připravenost na krizové stavy	38,08	0,0%
53 Bezpečnost a veřejný pořádek	22 156,11	6,4%
55 Požární ochrana a integr.záchran.systém	350,00	0,1%
61 Státní moc, stát.správa a územní samosp.	103 888,11	30,0%
63 Finanční operace	13 386,23	3,9%
64 Ostatní činnosti	226,53	0,1%
<b>VÝDAJE CELKEM</b>	<b>345 819,68</b>	<b>100,0%</b>

## Vyhodnocení celkových výdajů za skupiny odvětvového třídění - rok 2025

Název skupiny	Rozpočet		Skutečnost	Plnění Skut./Upr.	Rozdíl Upr.r. - Skut.
	Schválený	Upravený			
1 Zemědělství a lesní hospodářství	220,00	220,00	128,10	58,2%	91,91
2 Průmysl a ostatní odvětví hospodářství	49 590,00	35 726,00	27 075,02	75,8%	8 650,98
3 Služby pro obyvatelstvo	222 203,00	253 885,90	152 784,71	60,2%	101 101,19
4 Sociální věci a politika zaměstnanosti	13 969,00	26 395,60	25 786,79	97,7%	608,81
5 Bezpečnost státu a právní ochrana	24 000,00	25 022,00	22 544,19	90,1%	2 477,81
6 Všeobecná veřejná správa a služby	122 860,00	124 118,00	117 500,87	94,7%	6 617,13

## Vyhodnocení skutečnosti příjmů a výdajů po měsících - rok 2025

Měsíc	Celkové		Rozdíl
	Příjmy	Výdaje	
leden	25 462,17	13 431,80	12 030,36
únor	24 526,01	24 234,09	291,92
březen	30 144,32	21 031,18	9 113,14
duben	27 576,66	34 570,47	-6 993,82
květen	24 949,94	16 875,63	8 074,30
červen	44 926,89	28 482,94	16 443,95
červenec	32 891,31	44 105,15	-11 213,84
srpen	21 431,47	24 485,20	-3 053,74
září	26 497,10	24 912,14	1 584,96
říjen	24 415,24	35 172,32	-10 757,09
listopad	27 043,44	28 145,37	-1 101,93
prosinec	39 287,52	50 373,37	-11 085,85
<b>Celkem</b>	<b>349 152,05</b>	<b>345 819,68</b>	<b>3 332,38</b>

## Vyhodnocení běžných výdajů za odvětvové třídění (paragrafy) - rok 2025

Par.	Název paragrafu	Rozpočet		Skutečnost	Plnění Skut./Upr.	Rozdíl Upr.r. - Skut.
		Schválený	Upravený			
1014	Ozdrav.hosp. zvířat a polních plodin	120,00	130,00	128,10	98,5%	1,91
1036	Správa v lesním hospodářství	100,00	90,00	0,00	0,0%	90,00
2143	Cestovní ruch	6 490,00	5 631,00	4 132,75	73,4%	1 498,25
2212	Silnice	11 000,00	10 980,00	10 927,01	99,5%	52,99
2219	Ostatní záležitosti pozemních komunikací	1 850,00	2 100,00	611,30	29,1%	1 488,70
2223	Bezpečnost silničního provozu	50,00	50,00	31,73	63,5%	18,27
2229	Ostatní záležitosti v silniční dopravě	1 400,00	1 400,00	1 243,21	88,8%	156,79
2295	Doprav.obslužnost veř.slůžbami - smíšená	2 100,00	2 235,00	2 235,61	100,0%	-0,61
2321	Odvád.a čistění odpad.vod a nakl. s kaly	1 200,00	1 500,00	1 518,93	101,3%	-18,93
3111	Mateřské školy	4 350,00	5 042,10	5 017,06	99,5%	25,04
3113	Základní školy	11 450,00	14 292,50	14 171,92	99,2%	120,58
3117	První stupeň základních škol	0,00	-140,00	0,00	0,0%	-140,00
3299	Ostatní záležitosti vzdělávání	1 700,00	1 164,50	1 354,67	116,3%	-190,17
3313	Filmová tvorba, distribuce a kina	2 590,00	2 609,00	2 316,44	88,8%	292,56
3314	Činnosti knihovnické	3 580,00	3 830,00	3 683,03	96,2%	146,97
3317	Výstavní činnosti v kultuře	2 343,00	2 483,00	2 045,63	82,4%	437,37
3319	Ostatní záležitosti kultury	0,00	400,00	450,28	112,6%	-50,28
3322	Zachování a obnova kulturních památek	1 125,00	835,00	277,69	33,3%	557,31
3349	Ost.záležitosti sdělovacích prostředků	1 860,00	2 183,00	1 846,52	84,6%	336,48
3399	Ost.zál.kultury, církví a sděl.prostř.	8 255,00	9 656,00	9 340,59	96,7%	315,41
3412	Sport.zařizeni ve vlastnictví obce	11 200,00	7 456,20	6 200,59	83,2%	1 255,61
3419	Ostatní sportovní činnost	3 400,00	4 161,50	3 290,49	79,1%	871,01
3421	Využití volného času dětí a mládeže	1 300,00	565,00	778,10	137,7%	-213,10
3429	Ostatní zájmová činnost a rekreace	1 000,00	1 000,00	870,63	87,1%	129,37
3612	Bytové hospodářství	6 000,00	6 000,00	5 329,95	88,8%	670,05
3613	Nebytové hospodářství	500,00	500,00	1 216,15	243,2%	-716,15
3631	Veřejné osvětlení	4 200,00	4 200,00	2 040,84	48,6%	2 159,16
3632	Pohřebnictví	450,00	450,00	593,26	131,8%	-143,26
3635	Územní plánování	0,00	0,00	464,99	-	-464,99
3636	Územní rozvoj	2 300,00	2 450,00	268,77	11,0%	2 181,23
3639	Komunální služby a územní rozvoj j.n.	19 050,00	23 634,10	5 832,90	24,7%	17 801,20
3721	Sběr a svoz nebezpečných odpadů	100,00	100,00	67,34	67,3%	32,66
3722	Sběr a svoz komunálních odpadů	5 950,00	6 230,00	6 220,31	99,8%	9,69
3723	Sběr a svoz ostatních odpadů	2 000,00	2 450,00	2 442,42	99,7%	7,58
3725	Využívání a zneškodňování komunál.odpadů	6 950,00	6 630,00	6 475,46	97,7%	154,54
3729	Ostatní nakládání s odpady	600,00	600,00	213,97	35,7%	386,03
3744	Protieroz.,protilavin.a protipož.ochrana	50,00	1 750,00	102,14	5,8%	1 647,86
3745	Péče o vzhled obcí a veřejnou zeleň	15 600,00	23 734,00	13 239,26	55,8%	10 494,74
4329	Ost.sociál.péče a pomoc dětem a mládeži	15,00	17,00	15,50	91,1%	1,51
4339	Ostat.sociální péče rodině a manželství	1 685,00	1 875,00	1 372,80	73,2%	502,20
4351	Osobní asistence a pečovatelská služba	9 349,00	21 508,60	21 450,70	99,7%	57,90
4359	Ost.slůžby a činnosti v oblasti soc.péče	0,00	75,00	75,00	100,0%	0,00
4379	Ost.slůžby v oblasti sociální prevence	420,00	420,00	372,80	88,8%	47,20
5212	Ochrana obyvatelstva	300,00	300,00	38,08	12,7%	261,92
5213	Krizová opatření	100,00	100,00	0,00	0,0%	100,00
5311	Bezpečnost a veřejný pořádek	22 110,00	22 770,00	21 486,44	94,4%	1 283,56
5519	Ostatní záležitosti požární ochrany	350,00	350,00	350,00	100,0%	0,00
6112	Zastupitelstva obcí	9 560,00	9 560,00	8 236,60	86,2%	1 323,40
6114	Volby do Parlamentu ČR	435,00	435,00	187,54	43,1%	247,46
6171	Činnost místní správy	93 415,00	93 415,00	90 677,71	97,1%	2 737,29
6310	Obecné příjmy a výd.z finančních operací	0,00	0,00	2 313,30	-	-2 313,30
6320	Pojištění funkčně nespecifikované	850,00	850,00	741,84	87,3%	108,16
6399	Ostatní finanční operace	10 000,00	11 258,00	10 331,09	91,8%	926,91
6402	Finanční vypořádání	0,00	0,00	226,53	-	-226,53
<b>BĚŽNÉ VÝDAJE CELKEM</b>		<b>290 802,00</b>	<b>321 315,50</b>	<b>274 855,95</b>	<b>85,5%</b>	<b>46 459,55</b>

## Vyhodnocení výdajů rozpočtu za oddíly odvětvového třídění - rok 2025

Název oddílu	Druh výdaje	Rozpočet		Skutečnost	Plnění Skut./Upr.	Rozdíl Upr.r. - Skut.
		Schválený	Upravený			
	Běžné výdaje	220,00	220,00	128,10	58,2%	91,91
<b>10 Zemědělství, lesní hosp. a rybníkářství</b>	<b>Celkem</b>	<b>220,00</b>	<b>220,00</b>	<b>128,10</b>	<b>58,2%</b>	<b>91,91</b>
	Běžné výdaje	6 490,00	5 631,00	4 132,75	73,4%	1 498,25
	Kapitálové výdaje	0,00	859,00	738,98	86,0%	120,02
<b>21 Průmysl, stavebnictví, obchod a služby</b>	<b>Celkem</b>	<b>6 490,00</b>	<b>6 490,00</b>	<b>4 871,73</b>	<b>75,1%</b>	<b>1 618,27</b>
	Běžné výdaje	16 400,00	16 765,00	15 048,85	89,8%	1 716,15
	Kapitálové výdaje	24 000,00	9 471,00	5 635,50	59,5%	3 835,50
<b>22 Doprava</b>	<b>Celkem</b>	<b>40 400,00</b>	<b>26 236,00</b>	<b>20 684,35</b>	<b>78,8%</b>	<b>5 551,65</b>
	Běžné výdaje	1 200,00	1 500,00	1 518,93	101,3%	-18,93
	Kapitálové výdaje	1 500,00	1 500,00	0,00	0,0%	1 500,00
<b>23 Vodní hospodářství</b>	<b>Celkem</b>	<b>2 700,00</b>	<b>3 000,00</b>	<b>1 518,93</b>	<b>50,6%</b>	<b>1 481,07</b>
	Běžné výdaje	15 800,00	19 194,60	19 188,98	100,0%	5,62
	Kapitálové výdaje	9 000,00	4 200,00	3 420,63	81,4%	779,37
<b>31 Vzdělávání</b>	<b>Celkem</b>	<b>24 800,00</b>	<b>23 394,60</b>	<b>22 609,62</b>	<b>96,6%</b>	<b>784,98</b>
	Běžné výdaje	1 700,00	1 164,50	1 354,67	116,3%	-190,17
	Kapitálové výdaje	0,00	500,00	268,86	53,8%	231,14
<b>32 Vzdělávání</b>	<b>Celkem</b>	<b>1 700,00</b>	<b>1 664,50</b>	<b>1 623,53</b>	<b>97,5%</b>	<b>40,97</b>
	Běžné výdaje	19 753,00	21 996,00	19 960,18	90,7%	2 035,82
	Kapitálové výdaje	2 100,00	2 150,00	1 060,58	49,3%	1 089,42
<b>33 Kultura, církev a sdělovací prostředky</b>	<b>Celkem</b>	<b>21 853,00</b>	<b>24 146,00</b>	<b>21 020,76</b>	<b>87,1%</b>	<b>3 125,24</b>
	Běžné výdaje	16 900,00	13 182,70	11 139,81	84,5%	2 042,89
	Kapitálové výdaje	3 500,00	8 114,00	8 307,87	102,4%	-193,87
<b>34 Sport a zájmová činnost</b>	<b>Celkem</b>	<b>20 400,00</b>	<b>21 296,70</b>	<b>19 447,68</b>	<b>91,3%</b>	<b>1 849,02</b>
	Běžné výdaje	32 500,00	37 234,10	15 746,84	42,3%	21 487,26
	Kapitálové výdaje	50 200,00	66 856,00	27 164,93	40,6%	39 691,07
<b>36 Bydlení, komunální služby a územní rozvoj</b>	<b>Celkem</b>	<b>82 700,00</b>	<b>104 090,10</b>	<b>42 911,77</b>	<b>41,2%</b>	<b>61 178,33</b>
	Běžné výdaje	31 250,00	41 494,00	28 760,91	69,3%	12 733,09
	Kapitálové výdaje	39 500,00	37 800,00	16 410,45	43,4%	21 389,55
<b>37 Ochrana životního prostředí</b>	<b>Celkem</b>	<b>70 750,00</b>	<b>79 294,00</b>	<b>45 171,36</b>	<b>57,0%</b>	<b>34 122,64</b>
	Běžné výdaje	11 469,00	23 895,60	23 286,79	97,5%	608,81
	Kapitálové výdaje	2 500,00	2 500,00	2 500,00	100,0%	0,00
<b>43 Sociální služby, sociální zabezpečení a politická zaměstnání</b>	<b>Celkem</b>	<b>13 969,00</b>	<b>26 395,60</b>	<b>25 786,79</b>	<b>97,7%</b>	<b>608,81</b>
	Běžné výdaje	400,00	400,00	38,08	9,5%	361,92
<b>52 Civilní připravenost na krizové stavy</b>	<b>Celkem</b>	<b>400,00</b>	<b>400,00</b>	<b>38,08</b>	<b>9,5%</b>	<b>361,92</b>
	Běžné výdaje	22 110,00	22 770,00	21 486,44	94,4%	1 283,56
	Kapitálové výdaje	1 140,00	1 502,00	669,68	44,6%	832,32
<b>53 Bezpečnost a veřejný pořádek</b>	<b>Celkem</b>	<b>23 250,00</b>	<b>24 272,00</b>	<b>22 156,11</b>	<b>91,3%</b>	<b>2 115,89</b>
	Běžné výdaje	350,00	350,00	350,00	100,0%	0,00
<b>55 Požární ochrana a integrovaný záchranný systém</b>	<b>Celkem</b>	<b>350,00</b>	<b>350,00</b>	<b>350,00</b>	<b>100,0%</b>	<b>0,00</b>
	Běžné výdaje	103 410,00	103 410,00	99 101,85	95,8%	4 308,15
	Kapitálové výdaje	8 600,00	8 600,00	4 786,26	55,7%	3 813,74
<b>61 Státní moc, státní správa a územní samospráva</b>	<b>Celkem</b>	<b>112 010,00</b>	<b>112 010,00</b>	<b>103 888,11</b>	<b>92,7%</b>	<b>8 121,89</b>
	Běžné výdaje	10 850,00	12 108,00	13 386,23	110,6%	-1 278,23
<b>63 Finanční operace</b>	<b>Celkem</b>	<b>10 850,00</b>	<b>12 108,00</b>	<b>13 386,23</b>	<b>110,6%</b>	<b>-1 278,23</b>
	Běžné výdaje	0,00	0,00	226,53	-	-226,53
<b>64 Ostatní činnosti</b>	<b>Celkem</b>	<b>0,00</b>	<b>0,00</b>	<b>226,53</b>	<b>-</b>	<b>-226,53</b>
<b>BĚŽNÉ VÝDAJE CELKEM</b>		<b>290 802,00</b>	<b>321 315,50</b>	<b>274 855,95</b>	<b>85,5%</b>	<b>46 459,55</b>
<b>KAPITÁLOVÉ VÝDAJE CELKEM</b>		<b>142 040,00</b>	<b>144 052,00</b>	<b>70 963,73</b>	<b>49,3%</b>	<b>73 088,27</b>
<b>VÝDAJE CELKEM</b>		<b>432 842,00</b>	<b>465 367,50</b>	<b>345 819,68</b>	<b>74,3%</b>	<b>119 547,82</b>

## Kapitálové výdaje za r. 2025

Celkové kapitálové výdaje – investice za r. 2025 činily 70.963 tis. Kč

Nejvyšší podíl kapitálových výdajů byl na komunální služby a územní rozvoj – celkové kapitálové výdaje 27.164 tis. Kč z toho *rekonstrukce bytů* 8.684 tis. Kč, odkoupení ½ nemovitosti ul. Vrchlického 10.000 tis. Kč, poskytnutí příplatku mimo základní kapitál společnosti TEDOS Mikulov s.r.o. 5.000 tis. Kč.

Dále následují výdaje v kapitole ochrana životního prostředí – 16.410 tis. Kč – jedná se výdaje na realizaci projektu Revitalizace návrší Kozího Hrádku.

Sport a zájmová činnost – 8.307 tis. Kč – jedná se o výdaje na nové sportoviště a dětské hřiště a příspěvek na investice pro Mikulovskou sportovní (výměna oken 1.439 tis. Kč).

Skatepark: 3.017 tis. Kč  
Hřiště Bardějovská: 840 tis. Kč  
Pumptrack: 2.337 tis. Kč  
Slackline (Amfiteátr): 92 tis. Kč

Příspěvek na investice pro G-centrum Mikulov na výměnu oken byl 2.500 tis. Kč.  
Vzdělávání – rekonstrukce víceúčelového hřiště ul. Havlíčkova: 3.421 tis. Kč

V roce 2025 činily kapitálové výdaje na obnovu IT 4.273 tis. Kč

Byly pořízeny 3 servery DELL PowerEdge R470 Server, Enterprise, 512GB RAM, 2x 480GB SSD SATA Read Intensive. na nichž běží virtualizační platforma. Dále 1x diskové pole PowerStore 500T Dell Customer Racked, 12x disk P1 NVME SED NON-FIPS SSD 1.92TB. - centrální uložení pro všechny virtuální servery.

Byla provedena výměna vyvolávacího zařízení v celkových nákladech 236 tis. Kč

## **Vyhodnocení skutečnosti kapitálových výdajů za oddíly – rok 2025**

(údaje v tis. Kč)

Název oddílu	Skutečnost	Podíl na kap. výdajích
21 Průmysl, stavebnictví, obchod a služby	738,98	1,0%
22 Doprava	5 635,50	7,9%
23 Vodní hospodářství	0,00	0,0%
31 Vzdelávání	3 420,63	4,8%
32 Vzdelávání	268,86	0,4%
33 Kultura, církve a sdělovací prostředky	1 060,58	1,5%
34 Sport a zájmová činnost	8 307,87	11,7%
36 Bydlení, komunál.slужby a územ.rozvoj	27 164,93	38,3%
37 Ochrana životního prostředí	16 410,45	23,1%
43 Sociál.slуж.v sociál.zabesp.a polit.zam.	2 500,00	3,5%
53 Bezpečnost a veřejný pořádek	669,68	0,9%
61 Státní moc, stát.správa a územní samosp.	4 786,26	6,7%
<b>KAPITÁLOVÉ VÝDAJE CELKEM</b>	<b>70 963,73</b>	<b>100,0%</b>

## Vyhodnocení skutečnosti kapitálových výdajů za oddíly – rok 2025

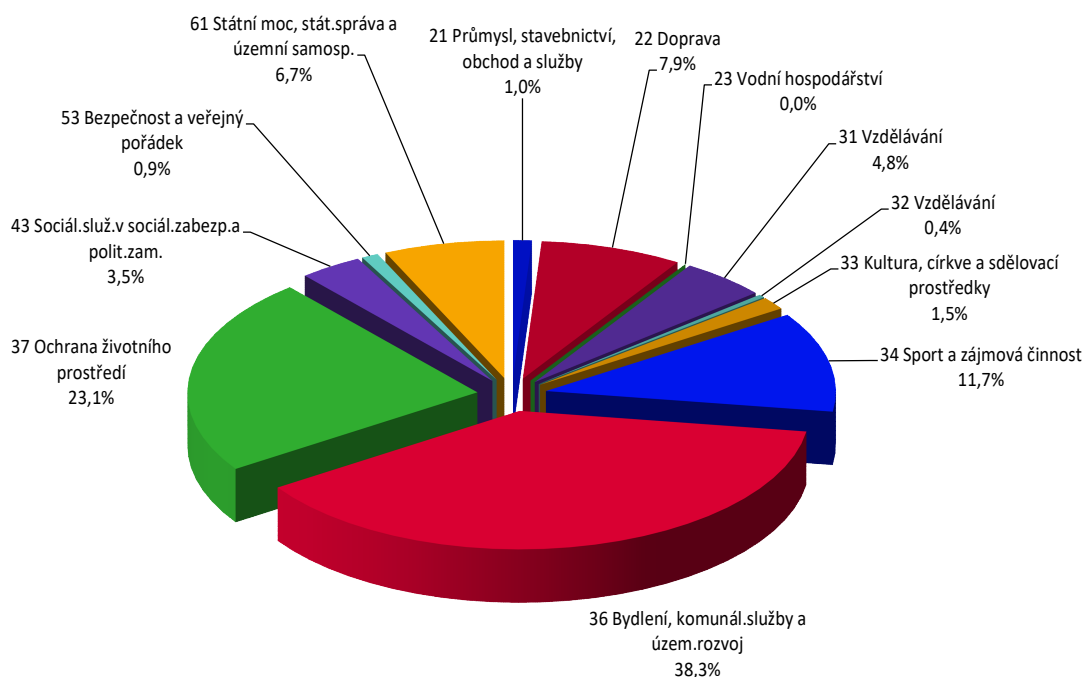

## Vyhodnocení běžných a kapitálových výdajů po měsících – rok 2025

Měsíc	Výdaje		Celkem
	Běžné	Kapitálové	
leden	13 431,80	0,00	13 431,80
únor	22 304,73	1 929,36	24 234,09
březen	19 694,82	1 336,37	21 031,18
duben	32 929,61	1 640,87	34 570,47
květen	16 437,74	437,90	16 875,63
červen	25 545,29	2 937,65	28 482,94
červenec	31 806,74	12 298,41	44 105,15
srpen	16 930,81	7 554,40	24 485,20
září	19 474,89	5 437,25	24 912,14
říjen	27 581,24	7 591,08	35 172,32
listopad	14 075,34	14 070,02	28 145,37
prosinec	34 642,95	15 730,43	50 373,37
<b>Celkem</b>	<b>274 855,95</b>	<b>70 963,73</b>	<b>345 819,68</b>

## FINANCOVÁNÍ

V roce 2020 město Mikulov přijalo dlouhodobý investiční úvěr ve výši 70.000 tis. Kč. úvěr poskytla Komerční banka a.s. Splátky úvěru započaly od ledna 2021 měsíčně ve výši 583 tis. Kč.

Skupina financování (tř. 8) pokrývá rozdíl mezi celkovými rozpočtovými příjmy a výdaji.  
Výsledek tř. 8 je 3.332,38 tis. Kč.  
Skládá se z:

- uhrazených splátek úvěrů ve výši: - 6.996,00 tis. Kč
- změny stavu krátkodobých prostředků na bankovních účtech: -10.240,34 tis. Kč
- řízení likvidity 13.903,96 tis. Kč

Pol.	Název položky	Rozpočet		Skutečnost	Plnění Skut./Upr.	Rozdíl Upr.r. - Skut.
		Schválený	Upravený			
8115	Bank.účty-změna stavu krátk.prostř.	140 416,60	140 416,60	-10 240,34	-7,3%	150 656,94
8117	Aktiv.krátk. oper.řiz.likvidity - příjmy	0,00	0,00	13 903,96	-	-13 903,96
8124	Uhraz.splátky dlouhodob. půjč.prostř.	-6 996,00	-6 996,00	-6 996,00	100,0%	0,00
<b>FINANCOVÁNÍ CELKEM</b>		<b>133 420,60</b>	<b>133 420,60</b>	<b>-3 332,38</b>	<b>-2,5%</b>	<b>136 752,98</b>

### Rekapitulace hospodaření – rok 2025 - včetně financování (Skutečnost vč. 8115)

V tabulce je zobrazena ve sloupečku "Skutečnost" položka 8115 (Změna stavu na bankovních účtech). Její hodnota odráží skutečný výsledek hospodaření v rozpočtovém roce. Záporné znaménko u této položky značí, že město hospodařilo s přebytkem (tj. nemuselo zapojit do hospodaření finanční prostředky z minulých let, naopak je navýšilo).

Příjmy a výdaje	Rozpočet		Skutečnost	Rozdíl Upr.r. - Skut.
	Schválený	Upravený		
Daňové příjmy	213 470,00	219 327,20	227 844,86	-8 517,66
Nedaňové příjmy	54 519,00	56 222,00	59 483,17	-3 261,17
Kapitálové příjmy	4 050,00	12 254,00	17 595,90	-5 341,90
Přijaté dotace	27 382,40	44 143,70	44 228,12	-84,42
<b>Příjmy celkem</b>	<b>299 421,40</b>	<b>331 946,90</b>	<b>349 152,05</b>	<b>-17 205,15</b>
Běžné výdaje	290 802,00	321 315,50	274 855,95	46 459,55
Kapitálové výdaje	142 040,00	144 052,00	70 963,73	73 088,27
<b>Výdaje celkem</b>	<b>432 842,00</b>	<b>465 367,50</b>	<b>345 819,68</b>	<b>119 547,82</b>
Bank.účty-změna stavu krátk.prostř.	140 416,60	140 416,60	-10 240,34	150 656,94
Aktiv.krátk. oper.řiz.likvidity - příjmy	0,00	0,00	13 903,96	-13 903,96
Uhraz.splátky dlouhodob. půjč.prostř.	-6 996,00	-6 996,00	-6 996,00	0,00
<b>Financování celkem</b>	<b>133 420,60</b>	<b>133 420,60</b>	<b>-3 332,38</b>	<b>136 752,98</b>

## UKAZATELE MONITORINGU HOSPODAŘENÍ

Na základě usnesení vlády ČR, ministerstvo financí provádí monitoring hospodaření obcí pomocí šestnácti informativních a dvou monitorujících ukazatelů. Cílem monitoringu je vést obce k větší obezřetnosti při hospodaření se svěřenými veřejnými prostředky. Tento výpočet nahrazuje ukazatele dluhové služby a nazývá se SIMU – soustava informativních a monitorujících ukazatelů.

Ministerstvo financí sleduje dva základní ukazatele hospodaření – podíl cizích zdrojů k celkovým aktivům a celkovou likviditu, přičemž první z ukazatelů určuje poměr zadlužení k celkovému majetku města. Riziková hodnota je 25 %. Celková likvidita stanovuje poměr, kterým je město schopno krýt krátkodobé závazky. Porovnávají se především prostředky na bankovních účtech a hotovost s krátkodobými závazky. Riziková je hodnota menší než 1.

### Dluhová služba (údaje v tis. Kč)

Přijaté půjčené prostředky	0,00
Hrazené úroky	373,58
Uhrazené splátky jistin půjčených prostředků	6 996,00
Dluhová služba celkem	7 369,58

Text	2021	2022	2023	2024	2025
Dluhová základna	281 656	329 021	370 775	324 514	349 152
Dluhová služba	7 788	7 631	7 503	7 441	7 370
<b>Ukazatel dluhové služby</b>	<b>2,77%</b>	<b>2,32%</b>	<b>2,02%</b>	<b>2,29%</b>	<b>2,11%</b>

### Vybrané ukazatele SIMU:

Název obce	Počet obyvatel obce	Příjem celkem (po konsolidaci)	Aktiva celkem	Cizí zdroje	Zadluženost celkem	Podíl cizích zdrojů k celkovým aktivům	zadluženost i na cizích zdrojích	Oběžná aktiva	Krátkodobé závazky	Celková likvidita 16:17
	1	2	7	8	12	13	14	16	17	18
Mikulov	7552	349 152,00	2 069 516,00	65 546,00	35 020,00	3,17	53,43	244 004,50	28 724,60	8,49

## PŘEZKOUMÁNÍ HOSPODAŘENÍ MĚSTA

Přezkoumání hospodaření provedla auditorská společnost **AUDIT Brno spol. s r.o.**, Příkop 6, Brno, IČ 26243709 v souladu s uzavřenou smlouvou a v souladu s platnými zákony, zejména zákonem č. 420/2004 Sb., o přezkoumávání hospodaření územních samosprávních celků v pl. zn. Přezkoumání hospodaření bylo provedeno za období od 1. ledna do 31. prosince 2025.

Zpráva o přezkoumání hospodaření města za rok 2025 je přílohou k závěrečnému účtu.

## Majetková účast města Mikulov v jiných organizacích a společnostech

IČO	Název účetní jednotky (obchodní společnost)	Vliv na řízení a ovládání (vyjádřený v %)	
		Přímý	Nepřímý
A	B	C1	C2
72048841	G-centrum Mikulov-PO	100,00%	0,00%
65804325	Mikulovská sportovní	100,00%	0,00%
49137051	Mateřská škola Mikulov, Habánská 82, okres Břeclav	100,00%	0,00%
70876991	Mateřská škola Mikulov, Pod Strání 6, okres Břeclav, příspěvková organizace	100,00%	0,00%
70262179	Základní škola Mikulov, Valtická 3, okres Břeclav	100,00%	0,00%
70279055	Základní škola Mikulov, Hraničářů 617E, okres Břeclav	100,00%	0,00%
26949962	TEDOS Mikulov, s.r.o.	100,00%	0,00%
27689310	Mikulovská kulturní, s.r.o.	100,00%	0,00%
49455168	Vodovody a kanalizace Břeclav, a.s.	7,83%	0,00%
18510957	STKO, spol. s r.o.	40,10%	0,00%
70419027	Mikulovsko-DSO	5,55%	0,00%
65338081	Euroregion Pomoraví, spolek	1,47%	0,00%
65992466	Sdružení historických sídel Čech, Moravy a Slezska	0,48%	0,00%
72535041	Mikulovsko-destinační společnost	20,00%	0,00%
63113074	Svaz měst a obcí	0,04%	0,00%
01911996	Asociace měst pro cyklisty	1,75%	0,00%
72064455	Dobrovolný svazek obcí Čistší střední Podvyjí	5,88%	0,00%

Mikulov 27. 5. 2026

Sestavila: Ing. Klanicová Ingrid, vedoucí finančního odboru

[klanicova@mikulov.cz](mailto:klanicova@mikulov.cz)